



T.C. MARDİN ARTUKLU ÜNİVERSİTESİ

BEDEN EĞİTİMİ VE SPOR YÜKSEKOKULU

2022-2023
EĞİTİM ÖĞRETİM YILI

ÖZEL YETENEK SINAV KILAVUZU

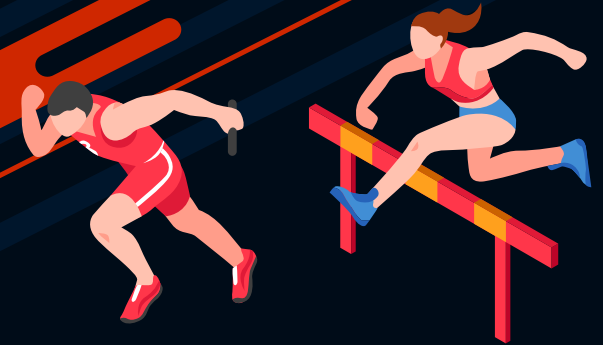



ÖNSÖZ

Sevgili öğrenci adaylarımız;

Üniversiteler öğrencilerin öğrenim gördükleri disipline ilişkin ilk elden bilgi edindikleri eğitim kurumları olmalarının yanı sıra, öğrencilere mesleki uygulama yaptıran, sorumluluk almayı, sosyalleşmeyi, sosyal ve bilimsel gelişmeleri kavrama v.b. yetenekleri kazandıran eğitim yuvalarıdır.

Bu noktadan hareketle; Üniversitemizin misyonu "İnsanı merkez alan, yerel ve evrensel değerlere dayalı eğitim-öğretim, araştırma-geliştirme, kültür-sanat, bilim ve teknoloji alanlarında özgün, yenilikçi ve eleştirel bakışı ilke edinen, ahlaki değerlerle donanmış, çevreyi önemseyen, sosyal ve mesleki sorumluluğa sahip, kurum ve kalite standartlarına uymayı özümsemiş, insanlığın birikimine katkı sunan örnek bireyler yetiştirmek ve bu alanlarda özgün araştırmalar yapan lider bir üniversite olmaktır".

Misyonumuza uygun bireyler olabilmek için seçtiğiniz Beden Eğitimi ve Spor Yüksekokulumuz güçlü akademik kadrosu ile saygın üniversiteler arasına girme yolundadır. Bu yolda beraber yürüyebilmenin ilk adımı "Üniversitemiz Beden Eğitimi ve Spor Yüksekokulu Özel Yetenek Giriş Sınavı" için hazırlanmış bu kılavuzun okunmasıyla atılacaktır.

Bu vesile ile sınava girecek tüm adaylara başarılar dilerim.

Prof. Dr. İbrahim ÖZCOŞAR
Mardin Artuklu Üniversitesi Rektörü



Sevgili adaylar;

Beden Eğitimi ve Spor Yüksekokulumuzun Beden Eğitimi ve Spor Öğretmenliği, Antrenörlük Eğitimi ve Spor Yöneticiliği Bölümlerinin özel yetenek sınavına yönelik hazırlanan bu kılavuz, sınava girecek olan adaylara sınavın tüm aşamalarında yol göstermeyi amaçlamaktadır. Bu kılavuz, 2022-2023 Eğitim-Öğretim yılında Mardin Artuklu Üniversitesi Beden Eğitimi ve Spor Yüksekokulu Bölümlerinin özel yetenek giriş sınavının uygulanmasına yönelik kuralları içermektedir. Bu kılavuzu dikkatle okumanız yetenek sınavını daha iyi anlamanıza katkı sağlayacaktır. Yetenek sınavımızda şeffaflık ilkesi esas alındığından; insan etkisine imkân vermeyen, kamera ve elektronik cihazlarla ölçülen, zaman ve sayısal verilere dayalı değerlendirme sistemleri tercih edilmiştir.

Gireceğiniz zorlu sınavda, siz değerli adaylara üniversitemizin öğrencileri olmanız yolunda başarılar diliyorum.

Prof. Dr. Serhat HARMAN

Beden Eğitimi ve Spor Yüksekokulu Müdürü



İÇİNDEKİLER

1. GENEL BİLGİLER	4
Mardin Artuklu Üniversitesi.....	4
Beden Eğitimi ve Spor Yüksekokulu.....	4
2. ÖZEL YETENEK SINAVI	5
2.1. Amaç ve Kapsam.....	5
2.2. Kurullar.....	5
2.3. Tanımlar.....	5
2.4. Başvuru İçin Gerekli Şartlar.....	5
2.5. Ön Kayıt İşlemi.....	6
2.6. Önemli Konular.....	6
3. KONTENJANLAR	8
3.1. Millilik Kontenjanı.....	8
3.2. Engelli Adaylar Kontenjanı.....	8
4. BAŞVURU İŞLEMLERİ VE ÖN KAYIT	9
4.1. Başvuru Tarihi.....	9
4.2. Başvuru Merkezi.....	9
4.3. Sınav Başlama Tarihi ve Yeri.....	9
4.4. Sınav Giriş Belgesi.....	9
5. TEMEL İLKE VE KURALLAR	10
5.1. Sınavın Uygulanması.....	10
5.2. Koordinasyon Parkur Testi.....	10
6. KOORDİNASYON PARKURU VE DEĞERLENDİRMESİ	13
7. ÖĞRENCİ YERLEŞTİRME	13
8. SONUÇLARIN İLANI	14
9. KESİN KAYIT TARİHLERİ VE GEREKLİ BELGELER	15

1. GENEL BİLGİLER

MARDİN ARTUKLU ÜNİVERSİTESİ

Mardin Artuklu Üniversitesi, 28 Mayıs 2007 tarih ve 5662 Sayılı "Yükseköğretim Kurumları Teşkilatı Kanununda ve Yükseköğretim Kurumları Öğretim Elemanlarının Kadroları Hakkında Kanun Hükmünde Kararname ile Genel Kadro ve Usulü Hakkında Kanun Hükmünde Kararnameye Eklî Cetvellerde Değişiklik Yapılmasına Dair Kanun"la kurulmuştur. 2007 – 2008 eğitim-öğretim yılında öğrenci alınmasıyla eğitim-öğretime başlamıştır. 22 Ağustos 2019 tarih ve 30866 sayılı Resmi Gazete'de yayımlanan 2019/90 no.lu Cumhurbaşkanlığı kararıyla;2547 sayılı Yükseköğretim Kanununun 13'üncü maddesi ile 3 sayılı Cumhurbaşkanlığı Kararnamesininin 2'nci, 3'üncü ve 7'nci maddeleri gereğince Mardin Artuklu Üniversitesi Rektörlüğü'ne Prof. Dr. İbrahim ÖZCOŞAR atanmıştır.

BEDEN EĞİTİMİ VE SPOR YÜKSEKOKULU

Yüksekokulumuz, Antrenörlük Eğitimi, Beden Eğitimi ve Spor Öğretmenliği ve Spor Yöneticiliği Bölümleri olmak üzere 3 lisans programından oluşmaktadır. Ayrıca Yüksekokulumuza, Lisansüstü Eğitim Enstitüsü bünyesinde Beden Eğitimi ve Spor Anabilim Dalı Tezli ve Tezsiz Yüksek Lisans Programına öğrenci alınmaktadır.

Fiziki İmkanlar

Beden Eğitimi ve Spor Yüksekokulunda, 1 adet kapalı spor salonu, 1 adet kapalı yarı olimpik yüzme havuzu, 1 adet sentetik futbol sahası, 1 adet açık basketbol sahası, 2 adet voleybol sahası, 2 adet açık tenis sahası, 1 adet fitness salonu, 4 adet halı saha, masa tenisi alanları mevcuttur.



2. ÖZEL YETENEK SINAVI

2.1. Amaç ve Kapsam

Bu kılavuz, Mardin Artuklu Üniversitesi Beden Eğitimi ve Spor Yüksekokulu Beden Eğitimi ve Spor Öğretmenliği, Antrenörlük Eğitimi ve Spor Yöneticiliği Bölümlerine özel yetenek giriş sınavı ile alınacak öğrencilerin belirlenmesine ilişkin esasları içerir.

2.2. Kurullar

Yüksekokul Müdürü
Yüksekokul Müdür Yardımcısı
Yüksekokul Müdür Yardımcısı

Sınav Üst Kurulu, Sınav Alt Kurullarının oluşturulmasıyla görevlidir ve Özel Yetenek Sınavının Yürütülmesinde Rektöre karşı sorumludur.

2.3. Tanımlar

Bu kılavuzda geçen terim ve kısaltmalar aşağıdaki şekilde tanımlanmıştır;

ÖYSP: Özel Yetenek Sınav Puanı

ÖYSP-SP: Standartlaştırılmış Özel Yetenek Sınav Puanı

OBP: Ortaöğretim Başarı Puanı

TYT: Temel Yeterlilik Testi

TYT-P: 2022-TYT puanı*

YP: Yerleştirmeye Esas Olacak Puan

K.K.T.C: Kuzey Kıbrıs Türk Cumhuriyeti

REKTÖRLÜK: Türkiye Cumhuriyeti Mardin Artuklu Üniversitesi Rektörlüğü

MKA: Milli Kontenjan Aktarımı

MSÖP: Milli Sporcular İçin Özgeçmiş Puanı

EAKA: Engelli Aday Kontenjan Aktarımı

ESÖP: Engelli Sporcu Özgeçmiş Puanı

* 2021-TYT puanı 200 ve üzeri olan adaylardan 2022-YKS'nin hiçbir oturumuna girmeden 2022 yılında sadece "Özel Yetenek Sınavı" sonuçlarına göre öğrenci alacak yükseköğretim programlarına başvurmak isteyenlerin Dönüştürülmüş Puanlarının hesaplanabilmesi için başvuru süresi içinde 2022-YKS başvurularını yapmaları gerekmektedir.

2.4. Başvuru İçin Gerekli Şartlar

1. Türkiye Cumhuriyeti veya Kuzey Kıbrıs Türk Cumhuriyeti (KKTC) vatandaşı olmak.
2. Lise ya da dengi okuldan mezun olmak.
3. Başka bir yükseköğretim kurumundan disiplin suçu ile çıkarılmamış olmak.
4. Özel yetenek sınavına başvurabilmek için gerekli minimum TYT (ham) puanları aşağıdaki tablodaki gibidir.

Özel Yetenek Sınavına Başvurabilmek İçin Gerekli Minimum TYT (ham) puanı

PROGRAM	ENGELİ ADAYLAR	MİLLİSPOR LİSESİ MEZUNU ADAYLAR	DiĞER ADAYLAR
Antrenörlük Eğitimi	150	180	200
Spor Yöneticiliği	150	180	200
Beden Eğitimi ve Spor Öğretmenliği	En düşük 800.000 liralık (Rektörlükten) başarı sırası*		

*Adayların 2022-TYT'de özel yetenek sınavıyla öğrenci alan öğretimlik programlarına başvuru yapabilmesi için TYT'de en düşük 800.000 liralık başarı sırasına sahip olmaları gerekmektedir.

5. Engelli kontenjanı dışında sınava başvuran adayların spor eğitimine mani olabilecek bedensel veya konuşma engellerinden biri veya bir kaç bulunmaları sınavı kazansalar dahi sınavları iptal edilir.

2. ÖZEL YETENEK SINAVI

6. Engelli adaylardan (bedensel engelli, görme engelli, işitme engelli, MR (mental retardasyon) ile "yaygın gelişimsel bozukluklar" (otizm spektrum bozuklukları (OSB), Asperger sendromu, RETT sendromu, dezintegratif bozukluklar, sınıflanamayan grupta yer alan yaygın gelişimsel bozukluklar) TYT puanı 150 ve üzerinde olanlar (Bu adayların puanları, sınavın yapıldığı yıl dâhil 2 yıl süreyle geçerlidir), durumlarını "engelli sağlık kurulu raporu" ile belgelenmeleri ve Engelli Sporcu Özgeçmiş (EÖSP) Puan Tablosundan puan almaları kaydıyla, özel yetenek sınavlarına kabul edilir. Yukarıda belirtilen engelli olan adayların, durumlarını "engelli sağlık kurulu raporu" ile belgelenmeleri kaydıyla özel yetenek sınavı ile öğrenci alan programlara başvurmaları halinde TYT puanları değerlendirmeye katılmadan (Kılavuzda yer alan formül kullanılmadan) kendi aralarında yapılacak sporcu özgeçmiş puanı sonucuna göre değerlendirilerek, yetenek sınavını kazanan adayların kayıtları yapılır. Bu madde engelli kontenjanına başvuracak adaylar için geçerlidir. Engelli adayların Beden Eğitimi ve Spor Öğretmenliği programına başvurabilmeleri için Y-TYT'de en düşük 800.000 inci başarı sırasına sahip olmaları (Ek puansız yerleştirme puanının başarı sırası dikkate alınır.) gerekir.

2.5. Ön Kayıt İşlemi

1. Adaylar, 08-22 Ağustos 2022 tarihleri arasında, MAÜ. BESYO Web sayfasında ilan edilecek link üzerinden online ön kayıt yapacaktır.

MAÜ. BESYO Web sayfası:

<https://www.artuklu.edu.tr/beden-egitimi-yuksekokulu>

2. Adaylar 6. sayfadaki tabloda belirtilen TYT puanı koşulunu sağladığı takdirde tüm programları tercih edebilir.

3. Adaylar tercih sırasını online başvuru işlemi sırasında

işaretleyeceklerdir. Adaylar ön kayıt süresince (08-19 Ağustos 2022) tercihlerini değiştirebilecektir. 19 AĞUSTOS 2022 SAAT: 17:00'DEN SONRA HERHANGİ BİR TERCİH DEĞİŞİKLİĞİNE KESİNLİKLE İZİN VERİLMEYECEKTİR.

4. Adaylar, tercih sıralaması yaparken, TYT-P, OBP, Atletik Performans durumları ile tercih sıralaması önceliğine göre yerleştirme yapılacağını göz önünde bulundurmalarıdır.

5. Engelli kontenjanına müracaat edecek adayların Engelli Sporcu Özgeçmiş Belgesine sahip olması şarttır.

6. Engelli veya Milli sporcu kontenjanına müracaat eden adaylar, ön kayıtta durumlarını ifade eden seçenekleri belirtmek zorundadır.

7. Online ön kayıt tamamlandıktan sonra, adaylar Özel Yetenek Sınav Giriş Belgesinin çıktısını alarak ilgili belgede belirtilen tarih ve saatte Özel Yetenek Sınavına katılacaklardır. Belirtilen tarih ve saatte sınav yerinde hazır bulunmayan aday Özel Yetenek Sınavına alınmayacaktır.

2.6. Önemli Konular

Özel Yetenek sınavı ile ilgili tüm aşamalarda çıkabilecek olağanüstü hallerde, kılavuzda belirtilmeyen ve sınav esnasında doğabilecek ihtilaflı konularda, sınav üst kurulunun kararları geçerlidir. Sınav Üst Kurulu gerekli gördüğü hallerde sınavla ilgili değişiklik (tarih, saat, yer, puanlama vb.) yapma hakkına sahiptir.

Eksik belge ile Özel Yetenek Sınavına gelenler sınava alınmayacaktır. Başvuru evraklarında doğru beyanda bulunmayan veya sahtecilik yaptığı tespit edilen adayların başvuruları iptal edilir ve bu adaylar sınavı

kazanmış ve kesin kayıtları yapılmış olsa dahi kayıtları silinerek haklarında kanuni işlem uygulanır. Engelli kontenjanı dışında sınava başvuran adayların spor eğitimine mâni olabilecek bedensel veya konuşma engellerinden biri veya birkaçı bulunanlar sınavı kazansalar dahi sınavları iptal edilir.

Her aday sınava girmeden önce Özel Yetenek Sınav Giriş Belgesi, Türkiye Cumhuriyeti kimlik kartı, nüfus cüzdanı veya pasaport (süresi dolmamış) belgesi ile Resmi bir sağlık kurumundan alınan (Üniversite Hastaneleri, Devlet Hastaneleri, Özel Hastaneler, Aile Sağlığı Merkezi v.b.) "Beden Eğitimi ve Spor Yüksekokulu Özel Yetenek Sınavlarına Katılmasında Sağlık Yönünden Sakınca Yoktur" ibaresi içeren sağlık raporunu yanında bulundurmak zorundadır.

Her aday sınav tişörtü ve kendisine sınav sırasında verilen göğüs numarası ile katılmak zorundadır. Adaylar ilan edilen sınav saatinden en az 1 saat önce sınav yerinde hazır olmak zorundadır. Sınav giriş sırasını kaçıran aday ancak geçerli mazeretini belirten dilekçe ile başvurur. Sınav üst kurulu onay verirse sınava alınır. Adayların sınav başlamadan önce veya sınav sırasında sınav kurulunun yapacağı duyurulara uymaları zorunludur.

Koordinasyon parkuru sınavında adaylara 2 (iki) hak verilecektir. Teknik nedenlerden dolayı test skoru elde edilemeyen veya teknik izlemeden sonra tespit edilen hatalarda sınav üst kurulu kararıyla adaya bir hak daha verilir.

Koordinasyon parkuru sınavında bitiş kapısının (fotoselin) altından veya üstünden geçilmesi durumunda elektronik kronometre durmayacaktır. Bu durumda fotoseli, adayın kendisi durdurmak zorundadır. Koordinasyon parkuru sınavında testleri tamamlamadan kendi isteği ile bırakan adaylara (teknik bir arıza yoksa) testi tekrarlama hakkı verilmeyecektir.

Adayların ön kayıt başvurusu sırasında yapmış oldukları tercih sırasına göre yerleştirme yapılacaktır. Yerleştirme sonucunda adaylar, öncelikli tercihlerine göre yalnızca bir asil listede yer alabileceklerdir. Asil listede yer alan aday diğer program listelerinde yedek olamaz.

Antrenörlük Eğitimi ve Spor Yöneticiliği Bölümü Lisans Programlarını kazanan adaylar; Antrenörlük Eğitimi Bölümü müfredatında yer alan "Uzmanlık Alan Eğitimi I-II-III-IV" dersleri ile Spor Yöneticiliği Bölüm müfredatında yer alan "Seçmeli Uzmanlık Alan" dersleri kapsamında ilgili Bölüm Başkanlığınca açılan ve yine müfredatta bulunan Seçmeli Spor Branşlarından birini kabul etmek zorundadırlar.

Kazanan öğrenciler bölümlerin gösterdiği spor tesislerinde öğrenim göreceğini kabul etmiş sayılacaktır. Kazanan öğrenciler öğrenim hayatı süresince en az 1 yaz ve 1 kış kampına kendi masraflarını karşılayarak katılmak zorundadırlar. Bu kılavuzda belirtilen ilke ve kurallar dışında ortaya çıkabilecek bütün konularda 2022-YKS kılavuzunda belirtilen hükümler geçerlidir.

Özel yetenek sınavının tüm aşamalarında sportmenliğe aykırı davranış, sınavdaki görevlilere ve diğer adaylara sözlü veya fiili saldırı, sınav disiplinini bozacak davranışlar, sınav ekipmanlarına zarar verme ve sınav uygulama kurallarını ihlal ettiği tespit edilen adaylar, sınav üst kurulu kararıyla tüm sınavdan diskalifiye edilecek ve haklarında yasal işlem yapılacaktır. Bu adaylar başarılı olsalar dahi sınavdan ihraç edilecektir. Adaydan kaynaklanan bilinçli maddi hasar ücreti aday tarafından karşılanır.

Ön kayıt yaptıran adaylar bu kılavuzdaki hükümleri kabul etmiş sayılırlar.

3. KONTENJANLAR

2022/2023 Eğitim Öğretim yılı için Mardin Artuklu Üniversitesi Beden Eğitimi ve Spor Yüksekokulu Beden Eğitimi ve Spor Öğretmenliği, Antrenörlük Eğitimi ve Spor Yöneticiliği Bölüm kontenjanları Tablo 1'deki gibidir.

	Antrenörlük Eğitimi Bölümü			
	Birinci Öğretim		İkinci Öğretim	
	Erkek	Kadın	Erkek	Kadın
Normal Kontenjan	24	16	22	14
Milli Kontenjan	3	2	1	1
Engelli Kontenjan	3	2	1	1
Toplam	30	20	24	16
	Beden Eğitimi ve Spor Öğretmenliği			
	Erkek	Kadın		
Normal Kontenjan	18	18		
Milli Kontenjan	1	1		
Engelli Kontenjan	1	1		
Toplam	20	20		
	Spor Yöneticiliği			
	Erkek	Kadın		
Normal Kontenjan	24	16		
Milli Kontenjan	3	2		
Engelli Kontenjan	3	2		
Toplam	30	20		

3.1. Millilik Kontenjanı

Millilik kontenjanlarına olimpik veya olimpik olmayan branşlarda milli sporcular başvurabilir. Milli sporcular, "Gençlik ve Spor Bakanlığı'nın Millî Sporcu Belgesi Verilmesi Hakkındaki Yönetmelik" kurallarına uygun olarak alacakları (A-B-C) Millî Sporcu olduklarını gösterir resmî belgelerini bir nüshasını sınava gelirken yanlarında buldurmaları ve başvuru masalarına sınavdan önce teslim etmeleri gerekmektedir. K.K.T.C. ve yabancı uyruklu adayların milli sporcu belgesi bu sınavlar için geçerli değildir.

Milli sporcular olimpik branşlar öncelikli olmak üzere kendi aralarında değerlendirilir. Bu değerlendirmede Milli Sporcular için Özgeçmiş Puanı (MSÖP), Koordinasyon parkuru puanı ve 2022 YKS kılavuzundaki Özel Yetenek Sınavı ile Seçme Yöntemi kullanılır. Milli sporcular için MSÖP Tablo 2'deki gibidir.

Tablo 2: Milli Sporcular İçin Sporcu Özgeçmiş (MSÖP) Puan Tablosu

Millilik Durumu	Puan
A Milli	100
B Milli	70
C Milli	40

Millilik kontenjanlarında kadın ve erkek kontenjanları dolmadığı takdirde öncelikle kendi aralarında aktarım yapılır. Buna rağmen kontenjanlar eksik kalırsa, bu kontenjanlar kendi programlarının kadın ve erkek aday genel kontenjanlarına Yerleştirme Puanı (YP) sırasına göre aktarılır. Bu durum Milli Kontenjan Aktarımı (MKA) olarak adlandırılır.

Milli sporcular diğer adaylar gibi sınava gireceklerdir. Milli adaylar millilik kontenjanı dışında da sınava girmek istiyorlarsa diğer adaylar gibi sınava tabi tutulurlar. Eksik belge ile başvuru yapan milli adayların başvurusu değerlendirmeye alınmaz.

3.2. Engelli Adaylar Kontenjanı

- Adaylar başvuru işlemini şahsen yapmak zorundadırlar. Engelli adaylardan (bedensel engelli, görme engelli, işitme engelli, MR (mental retardasyon) ile "yaygın gelişimsel bozukluklar" (otizm spektrum bozuklukları (OSB), Asperger sendromu, RETT sendromu, dezintegratif bozukluklar, sınıflanamayan grupta yer alan yaygın gelişimsel bozukluklar) TYT puanı 150 ve üzerinde olanlar, durumlarını "engelli sağlık kurulu raporu" ile belgelemeleri ve Tablo 3'den puan alma koşuluyla başvuru hakkı kazanır. Beden Eğitimi ve Spor Öğretmenliği programını tercih eden adayların Y-TYT'de en düşük 800.000 inci başarı

sirasına sahip olmaları (Ek puansız yerleştirme puanının başarı sırası dikkate alınır) gerekir.

Tablo 3: Engelli Sporcu Özgeçmiş (ESÖP) Puan Tablosu

Durumu	Puan
5 yılda 5 kez vize	100
5 yılda 4 kez vize	70
5 yılda 3 kez vize	40

Değerlendirmede adayların tek spor branşı dikkate alınır. Adayların bu aşamadan puan alabilmeleri için vizelerini art arda tescil etmiş olmaları gerekir. Art arda tescil edilmeyen vizeler dikkate alınmayacaktır.

Sınava giren engelli adayların TYT puanları değerlendirmeye katılmadan (Kılavuzda yer alan formül kullanılmadan) kendi aralarında yapılacak sporcu özgeçmiş puanı sonucuna göre yerleştirmeleri yapılır. Başvuru yapan adayların özgeçmiş puanları eşitse lisans vize yılı fazla olan adaylara öncelik tanınır. Lisans vize yılları da eşitse TYT puanı yüksek olan aday yerleştirmede öncelik kazanır. Paralimpik oyunlarda milli olan engelli sporculara sporcu özgeçmiş tablosundan en yüksek puan verilir ve yerleştirmede öncelik tanınır. Yeterli başvuru yapılmadığı takdirde, bu kontenjanlar kendi programlarının kadın ve erkek (eşit sayıda bölünerek) aday genel kontenjanlarına Yerleştirme Puanı (YP) sırasına göre aktarılır. Bu durum Engelli Aday Kontenjan Aktarımı (EAKA) olarak adlandırılır. Kontenjan aktarımlarında engelli kontenjanlarına başvuru olmazsa aktarım önce milli sonra diğer aday kontenjanlarına yapılacaktır.

4. BAŞVURU İŞLEMLERİ VE ÖN KAYIT

4.1. Başvuru Tarihi

08-19 Ağustos 2022 tarihleri arasında, saat 17:00'e kadar online yapılacaktır.

4.2. Sınav Başlama Tarihi ve Yeri

Tarih: 31 Ağustos - 04 Eylül 2022 // Saat: 09:00
Özel Yetenek Sınav Yeri: Mardin Artuklu Kapalı Spor Salonu

Çağlar Mahallesi, Diyarbakır Yolu üzeri 47100 ARTUKLU/MARDİN

4.3. Sınav Giriş Belgesi

- Her aday sınava girmeden önce Özel Yetenek Sınav Giriş Belgesi (online başvuru sırasında alınacak), Türkiye Cumhuriyeti kimlik kartı, nüfus cüzdanı veya pasaport (süresi dolmamış) belgesi ile Resmi bir sağlık kurumundan alınan (Üniversite Hastaneleri, Devlet Hastaneleri, Özel Hastaneler, Aile Sağlığı Merkezi v.b.) "Beden Eğitimi ve Spor Yüksekokulu Özel Yetenek Sınavlarına Katılmasında Sağlık Yönünden Sakınca Yoktur" ibaresi içeren **sağlık raporunu yanında bulundurmak zorundadır**. Üç belgeden herhangi birisi yanında olmayan aday kesinlikle sınava alınmayacaktır.

Millilik kontenjanına başvuran sporcular "Milli Sporcu Belgesi"ni Engelli kontenjanına başvuran sporcu özgeçmişine sahip olan adaylar ise Sporcu Lisansı aslı ve fotokopisi ile Vize/Tescil işlemlerinin yapıldığını

gösteren ilgili belgeleri ile sınava gelirler (K.K.T.C. ve yabancı uyruklu adayların belgeleri geçerli değildir).

4.4. Sınava İtiraz Etme

Adaylar sınav sırasında karşılaştıkları herhangi bir duruma itiraz edebilirler. İtiraz durumu anlatan dilekçe ile birlikte aday sınav itiraz komisyonuna başvurur. Komisyon incelemesi sonucunda aday haklı bulunmuşsa adayın hak mağduriyeti giderilir.

Koordinasyon parkuru ve Diğer Konular İçin İtiraz Süresi: İtirazlar sınav sonuçlarının ilanından itibaren 2 (iki) saat içerisinde yapılabilir. Daha sonra yapılan itirazlar dikkate alınmaz.

5. TEMEL İLKE VE KURALLAR

5.1. Sınavın Uygulanması

Beden Eğitimi ve Spor Öğretmenliği ve Spor Yöneticiliği I. Öğretim programları ile Antrenörlük Eğitimi Bölümü I. ve II. Öğretim programları için özel yetenek sınavı koordinasyon parkurudur. Milli kontenjanına başvuran adaylar için özel yetenek sınavı koordinasyon parkuru ve milli sporcu özgeçmiş olmak üzere iki kısımdan oluşmaktadır. Engelli sporcular dışında tüm adaylar koordinasyon parkuru sınavına girmek zorundadır.

5.2. Koordinasyon Parkuru

Aday hazır olunca başlangıç çizgisine gelir ve iki fotosel arasından geçerek sınav süresini başlatır. Başlangıç çizgisi start fotoseli çizgisi ile 50 cm gerisinde bulunan çizgi ile arasında kalan alandır. Aday sınava başlarken bu iki çizgi arasında bulunmalıdır.

1. İstasyon: Öne Takla

Aday öne takla ile parkura başlar. Aday öne takla hareketini yaparken kesinlikle minderin yanlarından çıkamaz.

2. İstasyon: Geçiş Engelleri

Adayın birinci engelin üzerinden, ikinci engelin altından ve üçüncü engelin üstünden geçmesi gerekmektedir. Aday altından ve üstünden geçmesi gereken engelleri düşürmesi durumunda, düşürdüğü engeli düzeltmesi gerekmektedir. Bu durumda aday ikinci istasyonun başına tekrar dönecek ve engeli tekrar geçecektir.

- Kadın adaylarda; üstten geçiş için 1. ve 3. engelin yerden yüksekliği 70 cm, alttan geçiş için engelin yerden yüksekliği 90 cm'dir.
- Erkek adaylarda; üstten geçiş için 1. ve 3. engelin yerden yüksekliği 80 cm, alttan geçiş için engelin yerden yüksekliği 100 cm'dir.

3. İstasyon: Sağlık Topları

Aday ana kasada bulunan 3 adet sağlık topunu hemen karşı tarafında bulunan 3 adet lastik bölme içerisine birer birer taşır. Aday 3 adet lastik bölmeye taşıdığı topları, son bıraktığı topu ilk olarak almamak şartıyla tekrar ana kasaya birer birer taşır. Aday topu kaçırırsa geri dönüp tekrar kaçırdığı bölmeye topu bırakmak zorundadır.

- Sağlık toplarının ağırlığı; kadınlar için 4 kg, erkekler için 5 kg'dır.

4. İstasyon: Slalomlar

Aday 4 adet slalom çubuğu arasından slalom çubuklarını düşürmeden geçer. Aday slalom çubukları arasından geçerken herhangi birini düşürürse slalomu düzeltmek zorundadır. Herhangi bir slalom çubuğunun arasından geçmezse geri dönüp geçmediği yerden harekete devam etmelidir.

5. İstasyon: Sıçrama Tahtası

Aday sıçrama tahtasından çift ayak sıçrayarak düşme ile başlayıp, sağa ve sola olmak üzere 5 sıçrama hareketini tamamlar. Aday harekete çift ayakla başlar ancak son sıçrayıştan sonra çift ayak ile düşmek zorunda değildir. Adayın sıçrama tahtasından diğer tarafa geçerken sıçrama tahtasına basması, tahtaya dokunması ve tahtayı tutması hata olarak kabul edilir. Adayın hatalı yaptığı sıçrama sayısı istasyon sayısına dahil edilmeyip aday harekete kaldığı yerden devam eder ve finişe doğru sprint atarak parkuru tamamlar.

ÖNEMLİ UYARILAR

Adaylara 2 (iki) hak verilir.

Testin başlangıç ve bitiş süreleri fotosel yardımıyla otomasyon sistemince otomatik olarak belirlenir. Otomasyon sistemini aktif hale getiren ve durduran adayın kendisidir.

Elde edilen derece ekrana yansır ve aynı anda bilgisayara kaydedilir.

Aday fotoselin bitiş aralığından geçerek koordinasyon parkurunu sonlandırmalıdır. Fotoselin altından veya üzerinden geçerek kronometreyi durduramayan adayların kronometreyi durdurdukları andaki süre geçerli olacaktır ve kendilerine ek bir hak daha verilmeyecektir.

Sınav sırasında sorumlularının uyarılarını dikkate almayan, bitişte kendi yaptığı yanlış hareketten dolayı zamanı durduramayan adaylar diskalifiye edilir ve sınav değerlendirilmesine alınmazlar.

Yukarıdaki konular dışındaki durumlarda karar verme yetkisi özel yetenek sınav üst kuruluna aittir (diskalifiye etme, sınavı tekrarlama gibi).

Mardin Artuklu Üniversitesi Beden Eğitimi ve Spor Yüksekokulu
2022-2023 Eğitim Öğretim Yılı Yetenek Sınavı Koordinasyon Parkuru

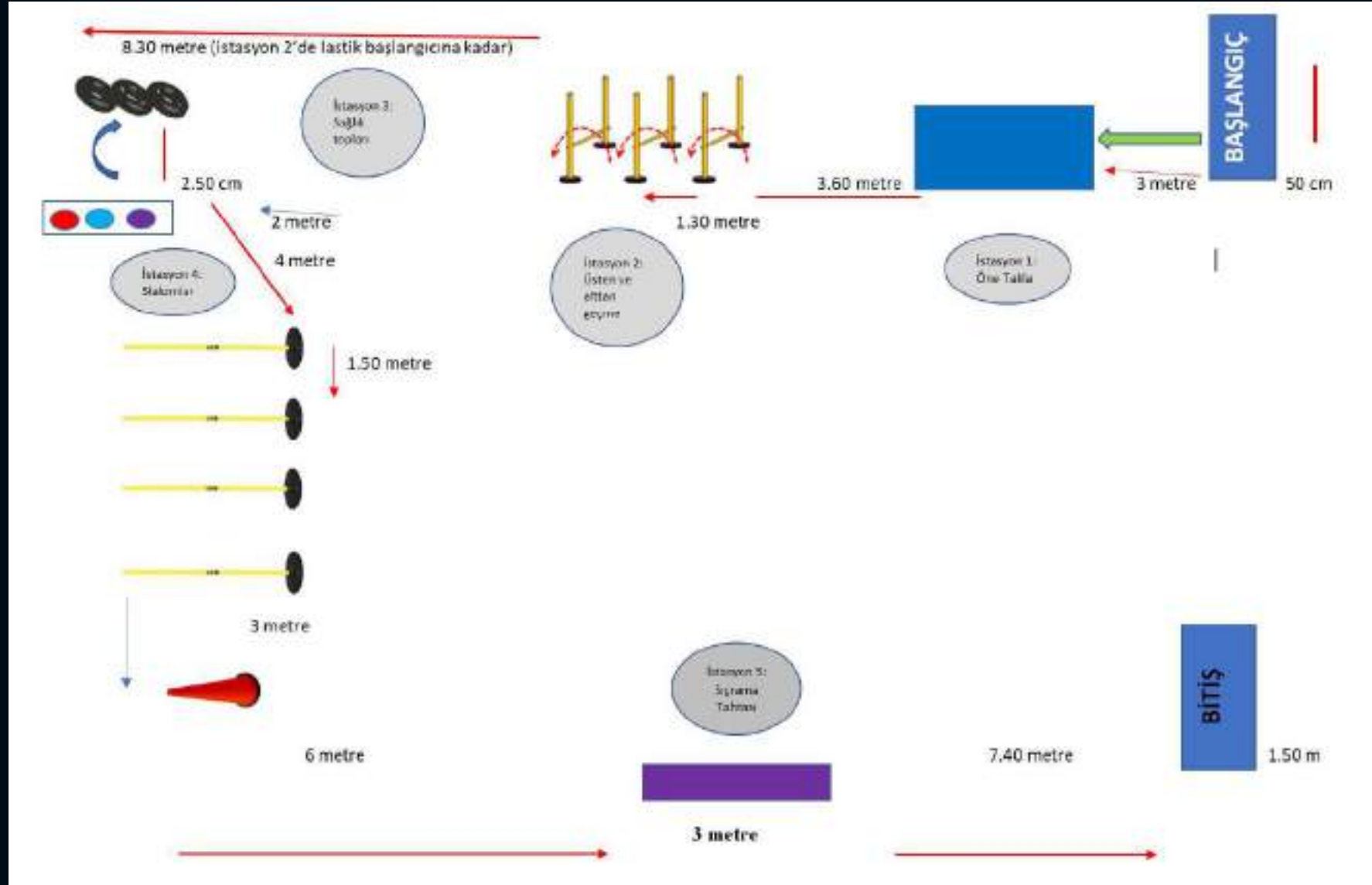

6. KOORDİNASYON PARKURU PUANLAMA VE DEĞERLENDİRMESİ

Milli Sporcu Özgeçmiş Puanlarının Değerlendirilmesi: Adayları SÖP'ları Tablo II'ye göre puanlandırılır. Bu puanın Özel Yetenek sınav puanına katkısı % 30'dur.

Engelli kontenjanına başvuran adayların değerlendirilmesinde adayların tek spor branşı dikkate alınır. Adayların bu aşamadan puan alabilmeleri için vizelerini art arda tescil etmiş olmaları gerekir. Art arda tescil edilmeyen vizeler dikkate alınmayacaktır.

Koordinasyon Parkur Testi Değerlendirme: Kadınlar ve Erkekler ayrı olmak üzere; adayların koordinasyon parkur dereceleri T puanına çevrilerek ÖYSP standart puanı haline getirilecektir. İlgili bölümler için Özel Yetenek Sınavına giren ve puan alan tüm adaylar en yüksek puandan en düşük puana göre sıralanacak ve yerleştirme işlemleri bu sıraya göre yapılacaktır (T puanı hesaplama formülü öğrenci yerleştirme bölümünde gösterilmiştir). Bu puanın Özel Yetenek Sınav puanına katkısı %100' dür. Millilik kontenjanlarına başvuran adaylarda ise bu puan %70'tir.

Engelli kontenjanına başvuran adaylar dışında koordinasyon parkuru testine katılmayan veya tamamlamayan adaylar değerlendirmeye alınmayacaktır.

7. ÖĞRENCİ YERLEŞTİRME

Yerleştirmeye esas olan puanın hesaplanması için aşağıdaki üç puan belli ağırlıklarla çarpılarak toplamı alınacaktır.

- ÖYSP Standart Puanı (ÖYSP- SP)
- Ortaöğretim Başarı Puanı
- 2022-TYT Puanı (TYT-P)*

Özel Yetenek Sınavı Puanının (ÖYSP) ağırlıklandırmaya girebilmesi için bu puanların standart puanlara çevrilmesi gerekir.

ÖYSP'lerin standart puana çevrilmesi için önce ÖYSP dağılımının ortalaması ve standart sapması hesaplanacak, daha sonra da her aday için aşağıdaki formül kullanılarak ÖYSP Standart Puanı hesaplanacaktır.

$$\text{ÖYSP Standart Puanı (T Puanı)} = 10 \times \left(\frac{\text{Adayın ÖYS Derecesi} - \text{Adayların ÖYS Dereceleri Ortalaması}}{\text{Adayların ÖYS Dereceleri Standart Sapması}} \right) \times (-1) + 50$$

Z Puanı

NOT: Zamana karşı yapılan etkinliklerde düşük zaman daha değerli olduğu için Z puanı -1 ile çarpılır.

Bu durumda her adayın bir ÖYSP Standart Puanı (ÖYSP-SP) olacaktır. ÖYSP-SP dağılımının ortalaması 50, standart sapması 10'dur.

Yerleştirmeye esas olacak puan (Yerleştirme puanı = YP) aşağıdaki formül kullanılarak hesaplanacaktır.

a) Aday aynı alandan geliyorsa (30.03.2012 tarihi itibarıyla bir mesleğe yönelik program uygulayan ortaöğretim kurumlarından mezun olan veya belirtilen tarih ve öncesinde öğrenim görmekte olan öğrenciler için uygulanacaktır. İlgili ortaöğretim kurumuna 30.03.2012 tarihinden sonra kayıt olan adaylar için uygulanmayacaktır.)

$$YP = (0,55 \times \text{ÖYSP} \times 5) + (0,12 \times \text{OBP}) + (0,45 \times \text{TYT-P}) + (0,06 \times \text{OBP})$$

b) Aday diğer alanlardan geliyorsa

$$YP = (0,55 \times \text{ÖYSP} \times 5) + (0,12 \times \text{OBP}) + (0,45 \times \text{TYT-P})$$

2021-YKS puanları ile bir yükseköğretim programına yerleştirilen veya özel yetenek sınavı sonucu kayıt olan adayların ortaöğretim başarı puanlarına ilişkin katsayıları yarıya düşürülecektir. Adaylar YP puanlarına göre en yüksek puandan başlamak üzere sıraya konacak ve kontenjan sayısı kadar aday sınavı kazanmış olacaktır.

**2021-TYT puanı 200 ve üzeri olan adaylardan 2022-YKS'nin hiçbir oturumuna girmeden 2022 yılında sadece "Özel Yetenek Sınavı" sonuçlarına göre öğrenci alacak yükseköğretim programlarına başvurmak isteyenlerin Dönüştürülmüş Puanlarının hesaplanabilmesi için başvuru süresi içinde 2022-YKS başvurularını yapmaları gerekmektedir.

8. SONUÇLARIN İLANI

Sınav Sonuçları ve Yedek Listesi kayıt yerlerindeki panolarda ve www.artuklu.edu.tr web adresinde Mardin Artuklu Üniversitesi Rektörlüğü tarafından ilan edilecektir. Ayrıca posta veya kargo ile adreslere duyuru yapılmayacaktır. Başarılı olup da süresi içerisinde kayıt yaptırmayan adayların yerine, kılavuzda belirtilen esaslar doğrultusunda ilan edilecek yedek listeden yerleştirme yapılacaktır. Yedek listedeki adayların durumlarını bizzat kendileri takip etmek zorundadır. İlan edilen yedek liste başvuru tarihlerinde kayıt yaptırmayan adaylar tüm haklarını kaybetmiş sayılacaktır.

9. KESİN KAYIT TARİHLERİ VE GEREKLİ BELGELER

KESİN KAYIT TARİHLERİ:

Asil Adaylar: 06-07 Eylül 2022

Yedek Adaylar: 08-09 Eylül 2022*

*09 Eylül 2022 tarihi mesai bitimine kadar (17.00) başvuru yapmayan yedek adayların yerine, sıralamaya giren diğer yedek adaylar 09 Eylül 2022 mesai saatinden sonra web sitemizden ilan edilecektir. Bu adaylar 10 Eylül 2022 tarihinde kayıt yaptırmaya hakkına sahip olacaklardır.

Kesin Kayıt Yeri: Mardin Artuklu Üniversitesi Yenişehir Kampüsü Havuz Binası Giriş Katı, Başvuru Bürosu. Artuklu/MARDİN.

KESİN KAYIT İÇİN GEREKLİ BELGELER

- Nüfus cüzdanı fotokopisi (aslı da kayıt anında gösterilecektir).
- Adayın lise veya dengi okul diplomasının aslı ve 1 adet fotokopisi (Diploması henüz hazırlanmamış olanlar, okullarından OBP (Ortaöğretim Başarı Puanı) ve mezun olduklarını belirten mezuniyet belgesi getireceklerdir).
- 4 (Dört) adet son 6 ay içerisinde çekilmiş vesikalık fotoğraf (4,5 x 6 ebadında, renkli)
- 2022 yılında mezun olacak adaylar için, öğrenim gördükleri liselerden alınmış ve öğrenim gördükleri alan/bölüm/ kol adı ile kodunu içeren belgenin aslı,
- 2022 TYT sınav sonuç belgesi,
- Erkek adaylardan; askerlik durum beyanı (2002 ve öncesi doğumluların askerlik belgesi beyan etmeleri gerekmektedir),
- Resmi bir sağlık kurumundan "Beden Eğitim ve Spor Yüksekokulunda öğrenim görmesinde sakınca yoktur" ibaresi yazılı SAĞLIK KURULU RAPORU.

NOT: Kesin kayıt işlemleri ŞAHSEN yapılacak ve eksik evrakla kayıt kabul edilmeyecektir.



MARDİN ARTUKLU
ÜNİVERSİTESİ
BEDEN EĞİTİMİ VE
SPOR YÜKSEKOKULU



**MARDİN ARTUKLU ÜNİVERSİTESİ
BEDEN EĞİTİMİ VE SPOR YÜKSEKOKULU**

Tel: 0 482 502 21 51

Email: besyo@artuklu.edu.tr

Grafik Tasarım: **Kansu Özden**

"Kapak Grafığı: Freepik.com".

This cover has been designed using resources from Freepik.com